MOTONOTICIAS

Órgano informativo del Grupo MOTOTRANSPORTAR SAS
Un Mundo en Transporte y Logística

Circulación Trimestral ✚ Edición # 5 ✚ Octubre - Noviembre - Diciembre de 2023 ✚

EDITORIAL

INFRAESTRUCTURA LOCATIVA Y TECNOLOGÍA DE VANGUARDIA, AROMA QUE SE RESPIRA EN NUESTRA NUEVA SEDE

La nueva y moderna sede ubicada en el Centro Comercial Capricentro, que orgullosamente a nombre del Grupo Empresarial Mototransportar hoy ponemos al servicio de todos nuestros Aliados Estratégicos de Negocios, Empleados y comunidad en general, corresponde al cumplimiento de uno de los principales objetivos misionales que desde La Alta Dirección, habíamos identificado como parte estratégica de los principales componentes incorporados en el plan de desarrollo y/o Agenda 2030, para dar respuesta y cumplimiento a los exigentes cambios que hoy en día demanda el mercado actual.

Nuestra nueva y moderna sede, además de estar estratégicamente ubicada en pleno corredor sur vial del Valle de Aburrá (Regional Sur, Centro Comercial Capricentro, a 150 Mt de la estación Metro de Envigado), cuenta con un área total de 1.200 M^2, construidos con un diseño estructural de arquitectura sismo resistente, con seguros y confortables espacios locativos, solución de parqueaderos para empleados, clientes y visitantes. Este titánico logro, definitivamente obedece al esfuerzo, sacrificio y dedicación de arduos años de trabajo, que, mancomunadamente desde la Alta Dirección, sabiamente con el acompañamiento incondicional de todos nuestros Empleados, Aliados Estratégicos de Negocios, Conductores y partes interesadas en general, hemos logrado forjar.

Continúa Página 4

OLGA MARÍA CASTILLO RENDÓN, UNA EMPRESARIA SUI GÉNERIS DIGNA DE ADMIRACIÓN

Liderar en Colombia exitosamente el direccionamiento de 10 empresas legalmente constituidas, con una generación de 400 empleos directos, es decir, lo que equivale a responder por el sustento directo de 1.640 personas aproximadamente, una tarea nada fácil de ejercer; y más aún, en un entorno económico, político y social con tantas situaciones adversas.

Sí, así como todos sabemos, OLGA MARÍA CASTILLO RENDÓN, quien desde la Alta Dirección del Grupo Empresarial Mototransportar, por más de tres (3) décadas de trabajo continuo ha estado liderando el pensamiento estratégico de este importante Modelo Económico; con una peculiar visión y un desarrollado olfato emprendedor para predecir, proyectar, controlar, verificar y gestionar exitosamente el direccionamiento de múltiples unidades de negocios; cada día nos enseña dándonos cátedra magistral de cómo lograr excelentes resultados económicos y sociales en el ámbito empresarial, aún en situaciones y/o en entornos desfavorables, tal como lo cité al principio del presente artículo.

Fe de lo anterior, orgullosamente y sin temor a equivocarnos, tanto los diferentes Aliados Estratégicos de Negocios, empleados, familiares, amigos y allegados en general, los que de alguna u otra manera hemos tenido la oportunidad de compartir diversas vivencias y experiencias con esta maravillosa empresaria, a cada momento nos sorprende con su liderazgo, capacidad de trabajo, organización, emprendimiento y sobre todo con ese don de gentes, sencillez y nobleza que siempre la caracterizan. Y qué decir de su porte, elegancia, etiqueta y glamour; además de los dones de espiritualidad, filantropía, y permanente manifestación de gratitud con Dios, nuestro Padre Celestial.

Con tantos dones, atributos, capacidades, virtudes, aptitudes y actitudes reunidas en un solo ser; el éxito y los resultados obtenidos por esta formidable y gran empresaria, sin lugar a dudas no podrían ser menos; toda vez que, efectivamente sus logros corresponden al merecimiento y reconocimiento que Dios y la misma vida le han retribuido.

mototransportar_carga

Hoy por hoy, cuando OLGA MARÍA CASTILLO RENDÓN, en su auto publicación "EL AMOR DE MI VIDA SOY YO" (ver publicación pág. 15), humildemente y sin vanagloriarse, de marea contundente, clara y sencilla, reconoce y agradece a Dios y a la misma vida por todos los logros obtenidos, tanto en el mundo empresarial como en lo personal y por supuesto, en el ámbito familiar, el cual orgullosamente comparte con su querido esposo, hijas y nietos.

En definitiva, este pequeño pero merecido reconocimiento que humildemente hoy le hacemos a través de este modesto medio, debería convertirse en fuente motivadora para proponerla en eventos organizados por agremiaciones empresariales, donde dignamente sea postulada y reconocida su importante gestión, como empresaria destacada; toda vez que, de manera estoica durante más de tres (3) décadas, permanentemente ha venido impulsando y gestionando valiosos aportes al desarrollo productivo, social y económico de nuestro país. ¡Doña OLGA!!! Que Dios y La Santísima Virgen bendigan ese gran momento de lucidez mental en al cual usted tomó la sabia decisión de ser empresaria.

Por: Jader J. Durango P. Director administrativo
Motoseguridad Ltda.

MOTONOTICIAS
Órgano informativo del Grupo Empresarial Mototransportar

MOTOTRANSPORTAR
Un Mundo en Transporte y Logística

Circulación Trimestral - Edición # 5
Octubre - Noviembre - Diciembre de 2023

Dirección General

Olga María Castillo Rendón
Subgerente Grupo Empresarial Mototransportar

Jader J. Durango P.
Director Administrativo
Motoseguridad Ltda.

604 444 5499
Calle 72 #42-33
Centro Comercial Capricentro
Itagüí - Antioquia

Diseño, Diagramación e Impresión
Cooimpresos
604 448 39 55
www.cooimpresos.com

www.mototransportar.com.co

Viene de la página 1

Pero concomitantemente, o, dicho de otra manera, al mismo tiempo que nuestra infraestructura físico - locativa se ha modernizado y ha alcanzado los niveles con los cuales merecen ser atendidos los requerimientos de nuestro entorno político, social y económico en general; igualmente, nuestros procesos productivos se han afinado con los más altos estándares de calidad, seguridad y específicamente con los requerimientos que hoy en día demanda la moderna era cibernética y/o inteligencia artificial.

He aquí entonces, orgullosamente ponemos al servicio de toda nuestra comunidad, una nueva sede dotada con una infraestructura y un pensamiento estratégico totalmente renovado y actualizado, para que en el buen sentido de la palabra sea usufructuada y por supuesto valorada, y, por ende, mancomunadamente, de la mano de Dios, sigamos generando riqueza socioeconómica y oportunidades de vida para nuestra querida Colombia.

Sea esta, una especial oportunidad para expresar nuestro sentimiento de gratitud a Dios padre celestial, a todos los diferentes actores que de alguna u otra manera han influido de manera directa e indirecta en el desarrollo de este gran e importante modelo socio económico llamado GRUPO EMPRESARIAL MOTOTRANSPORTAR.

Luís Carlos Giraldo Ramírez
Gerente General

mototransportar_carga

MARÍA HEROÍNA RAMÍREZ GÓEZ

Definitivamente, hablar de María Heroína Ramírez, es hablar de una verdadera guerrera de la vida que hace honor a su nombre; sí, así como lo oyen, porque al momento de revisar y evaluar los indicadores donde se resumen los resultados de su gestión, automáticamente de manera contundente sus logros y objetivos alcanzados, se mezclan con palabras y/o sinónimos como el valor agregado, eficiencia, eficacia, responsabilidad, disciplina y productividad.

Mantener y demostrar un liderazgo que de manera permanente ha venido ejerciendo por más de 18 años al frente de la sede de Funza (REFRILOGISTICA – MOTOTRANSPORTAR) como Gerente Administrativa, Comercial, Logística y Operativa, dan muestras de su talante y aguerrido carácter de una gran ejecutiva en todo el sentido de la palabra. Es por estas razones y por muchas más, las que en esta oportunidad nos inspiran y nos motivan a que, a través de este medio, públicamente le hagamos este sencillo pero merecido homenaje y reconocimiento a la labor desempeñada por esta guerrera de la vida y del mundo empresarial. Sí, es una verdadera guerrera de tiempo completo en todas las facetas de su vida, porque así cual responsable, batalladora y exitosa es en el ámbito empresarial, igual, o, tal vez mejor lo ha sido en el campo familiar, faceta esta de su vida, que igualmente merece todo tipo de méritos y reconocimientos, al enterarnos que concomitantemente ha ejercido el rol de madre y padre, suministrando permanentemente el cuidado, amor, apoyo, acompañamiento y direccionamiento necesario a su hogar, para que sus tres hermosas hijas, hoy día ya profesionales, sean su principal motivo de orgullo.

Y así como toda persona exitosa en la vida, igualmente esta guerrera ha tenido la fortuna de contar con un respaldo y/o apoyo incondicional que la ha acompañado en todo momento y en todas sus facetas: Manuel Rodríguez, su otro motivo de orgullo.

Confidencial

- Pasatiempo: Escuchar *Podcast* de crecimiento personal.
- Una meta: Ser profesional en Ingeniería Industrial.
- Género Musical: Pop Romántico, Boleros.
- Una cualidad: Cumplimiento de horarios (puntualidad).
- Valores: Honestidad, transparencia, veracidad, prudencia, lealtad y gratitud.
- Lo que me molesta: La ingratitud y la mentira.
- Un defecto: Muy acelerada.
- Comida favorita: Las sopas.
- Un compañero de trabajo: De lucha, de vida y de forma incondicional, Manuel Rodríguez.

¿Qué pienso de Mototransportar?

Es una empresa que ha crecido juntamente conmigo, tiene unos dueños y accionistas únicos y auténticos, por los cuales vale la pena madrugar y esforzarse. Esta empresa la amo y la cuido tanto como si fuera mía; gracias a ella le pude dar educación a mis tres hijas las cuales hoy son tres brillantes profesionales dos de ellas establecidas en el exterior.

Me he forjado un futuro exitoso en esta organización y doy gracias a Dios por el privilegio que me brinda de poder entregar todo mi conocimiento y esfuerzo a esta gran familia empresarial, a la cual le seguiré dando siempre lo mejor de mí.

FIESTA FIN DE AÑO

FIESTA "MAÑÉ"

EMPLEADOS GRUPO MOTOTRANSPORTAR

Con total alegría y diversión, los empleados del Grupo Empresarial Mototransportar nos gozamos y disfrutamos hasta el cansancio la fiesta de fin de año, ofrecida por los accionistas de la compañía el 24 de noviembre. De verdad, que esta celebración fue un éxito total.

Nuestros más sinceros agradecimientos a doña Olga, don Luís y al equipo organizador.

PREMIACIÓN A LA MEJOR PINTA MAÑÉ

1er puesto
Categoría femenina
Kelly Giraldo
Mototransportamos

2do puesto
Categoría femenina
Erika Martínez
Cefatrans

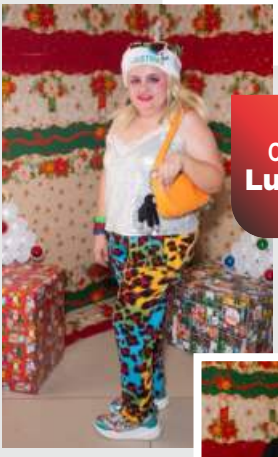

3er puesto
Categoría femenina
Luisa F. Obando
Labor Health

4to puesto
Categoría femenina
Teresita Giraldo
Mototransportamos

1er puesto
Categoría masculina
Miguel Durango
Motoseguridad

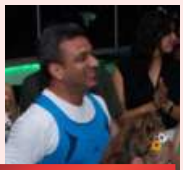

2do puesto
Categoría masculina
Jader Durango
Motoseguridad

CEREMONIA Y SALUDO DE BIENVENIDA A LA NAVIDAD

Con inmensa fe, devoción y alegría, el grupo encabezado y liderado por la Gerencia, Subgerencia, Contabilidad, Jurídica, SST, Servicio al Cliente, Sofía Lopera y el padre Javier Herrera, hacen apertura y saludo de bienvenida a la navidad, con una especial ceremonia religiosa en honor al tiempo de ADVIENTO.

Significado de la corona de Adviento

La forma circular de la corona de Adviento simboliza el amor infinito de Dios por nosotros: no tiene fin, como la verdadera Luz del Mundo, Jesús, que nos conduce a la vida eterna con Él. Los materiales de la corona de Adviento nos llevan igualmente a reflexionar sobre la naturaleza eterna de Dios; tradicionalmente, las coronas de Adviento se han confeccionado con hojas perennes, como las de pino o abeto, que mantienen su color verde más allá de la estación en que se recogen.

1ra VELA MORADA. La primera vela de la corona de Adviento representa la Esperanza, se enciende el primer domingo 3 de diciembre. Adviento no sólo nos lleva a anticipar el nacimiento de Cristo, sino también a celebrar el comienzo de un nuevo tiempo litúrgico.

2da VELA VERDE: La segunda vela de la corona de Adviento representa la Paz. Se enciende el domingo 10 de diciembre. El color verde, a menudo llamado «Cirio de Belén», el segundo cirio de Adviento nos recuerda el viaje de María y José de Nazaret a Belén, antes de que María diera a luz a Jesús.

3ra VELA ROJA: La tercera vela del Adviento que se enciende el domingo 17 de diciembre, simboliza la Alegría. A medida que nos acercamos al día de Navidad, nuestra alegría crece más y más. La tercera vela nos transporta a la alegre espera de los pastores que viajaron para ver a Jesús en Belén.

4ta VELA BLANCA: La cuarta vela del Adviento llamada “la Vela del Ángel”, que se enciende el domingo 24 de diciembre, representa el Amor, el amor supremo de Dios que envió a su Hijo único por nosotros.

mototransportar_carga

CELEBRACIÓN NOVENA DE AGUINALDOS

Definitivamente, diciembre es un mes súper especial; es un tiempo para la reflexión, encuentro con familiares y amigos, revisión y evaluación al cumplimiento de los propósitos corporativos y personales definidos para el año, elaborar y establecer los compromisos y objetivos para el nuevo año, celebración de múltiples fiestas, compra de traídos y regalos; pero definitivamente uno de los aspectos más especiales del mes de diciembre es la celebración de la navidad, advenimiento o nacimiento del niño JESÚS. En nuestro medio, dicha ceremonia se celebra mediante las novenas de Aguinaldos que van desde el 16 al 24 de diciembre.

Por su puesto, en el Grupo Empresarial Mototransportar se le dio la importancia y el espacio que se merecen estas celebraciones:

18 de diciembre:
Despachos, Comercial, Pagos, Tesorería, C. Interno, Cambiadero y CAD.

20 de diciembre:
CIA Capri, Tramitar y Recepción.

19 de diciembre:
Motoseguridad Ltda.

21 de diciembre:
Gerencia, Subgerencia, Contabilidad, Jurídica y SST.

22 de diciembre:
Talento Humano, Sistemas, Cartera, Servicios Generales y Publicidad.

ACTIVIDADES MES DE DICIEMBRE

Despachos, Comercial, Pagos, Tesorería, Control Interno, Cambiadero, CAD.

Talento Humano, Sistemas, Cartera, Servicios Generales y Publicidad.

Navidad equipo de trabajo Última Milla, TEAM FOODS REFRI FUNZA

Feliz Navidad, equipo CEFATRANS.

CAMPAÑA MES DE AGOSTO DE 2023

Mejoramiento de nuestro AMBIENTE LABORAL

FELICITACIONES AL EQUIPO DE FACTURACIÓN Y PAGOS DE LA SEDE DE ITAGÜÍ

Definitivamente este gran equipo de trabajo liderado por Oscar Ramírez, Lina Giraldo, Carolina Ciro, William Preciado, Erika Pérez, Martha Castillo, Hernán Ramírez, Mary Alice Giraldo, Wilder León, Hernando Carmona, Sonia Pineda y Carolina Orozco, se lucieron en el desarrollo de esta importante campaña realizada durante el mes de agosto de 2023.

Desde la sede principal de Itagüí, se hizo partícipe a todas las agencias y sucursales a nivel nacional, con diversas actividades, capacitaciones y concursos.

NOTA: Dada la importancia de esta excelente campaña, además de las publicaciones realizadas en la presente edición, en los próximos boletines estaremos dando a conocer otros temas tratados, que igualmente contribuyen al mejoramiento del Ambiente Laboral.

¿Cómo crear un clima laboral de productividad?

1. Colabora con la formación académica de tus empleados.
2. Retribuye su esfuerzo económicamente.
3. Practica la promoción de puesto.
4. Demuestra respeto y agradecimiento en tu trato.

Luis Gabriel Valle Pardo - Proyecto Túnel del Toyo

¿Qué es el RNDC? "Registro Nacional de Carga"

El Registro Nacional de Despacho de Carga, más conocido como RNDC, es un sistema de información que permite recibir, validar y transmitir la información generada en las operaciones del Servicio Público de Transporte de Carga por Carretera. Es gracias a esta herramienta, cómo el Ministerio de Transporte logra garantizar la transparencia y formalidad que requiere el país y los actores del sector que prestan el Servicio Público de Transporte de Carga por Carretera.

Igualmente, dicho instrumento permite optimizar el flujo de información acerca de la operación de transporte de carga, lo cual sirve de base para el monitoreo de las relaciones económicas por parte de los integrantes del sector, a través del modelo para la Regulación del Transporte de Carga por Carretera SIRTCC, así como para el control por parte de la autoridad competente, garantizando la seguridad en la prestación del servicio público de transporte de carga.

El RNDC es un elemento crucial de la política de transporte, ya que equilibra los intereses entre los diferentes actores del proceso. La implementación de esta herramienta busca mejorar la competitividad del país, con la que todos puedan obtener justos beneficios.

Además, es el medio para registrar los datos de la actividad transportadora de carga terrestre por carretera y, adicionalmente, evidencia la evolución de la información de esta operación. Informa a las entidades del Estado, encabezadas por el Ministerio de Transporte y la Superintendencia de Puertos y Transporte, a fin de que puedan ejercer sus actividades de control y planificación.

Para que las Empresas de Transporte habilitadas por el Ministerio de Transporte, puedan prestar el Servicio Público de Transporte de Carga por Carretera en el territorio nacional, deben registrar obligatoriamente sus operaciones; para tales efectos, el Ministerio de Transporte ha dispuesto una aplicación de nombre RNDC,

que está al alcance solamente de usuarios debidamente autorizados.

Dicha aplicación se encuentra en Internet, dando la posibilidad de que sea usada desde cualquier navegador. Sin embargo, independientemente de cuál aplicación utilice la empresa de transporte, debe hacerse la transmisión de la información en tiempo real, por lo que ésta debe efectuarse de manera oportuna y rigurosa. Es así, como al disponer de la información en línea, es posible optimizar los controles por parte de las autoridades competentes.

A través del RNDC, **las empresas de Servicio Público de Transporte Terrestre Automotor de Carga, deben expedir el manifiesto electrónico de carga y transmitir los datos al Ministerio de Transporte**. Además, los datos transmitidos del Manifiesto de Carga son fuente de información estadística de la movilización de carga en el país y se convierte en uno de los insumos para fijar las políticas del sector con base en los indicadores generados.

¿Cuál es el propósito y objetivo principal del RNDC "Registro Nacional de Despachos de Carga" del Ministerio de Transporte?

El propósito principal del RNDC "Registro Nacional de Despachos de Carga" del Ministerio de Transporte, es garantizar la trazabilidad y control del transporte de carga en Colombia. Su objetivo es recopilar y registrar información detallada sobre los despachos de carga, incluyendo datos sobre las empresas transportadoras, vehículos utilizados, mercancías transportadas, rutas, tiempos de entrega y otros aspectos relevantes.

El **RNDC** busca asegurar el cumplimiento normativo, promover la transparencia, prevenir la informalidad y mejorar la seguridad en el transporte de carga. Al contar con un registro centralizado y actualizado, se facilita el seguimiento y control de las operaciones logísticas, permitiendo una mayor eficiencia y confiabilidad en el transporte de carga en el país.

Fuente: Plataforma Sitca

OTROS TIPS SOBRE EL RNDC

Desde el pasado 23 de agosto de 2023, las Empresas de Servicio Público y Transporte Terrestre Automotor de Carga, deberán realizar el reporte del Viaje Municipal en el sistema del Registro Nacional de Despachos de Carga - RNDC que realicen con origen y destino en la misma cabecera municipal. Es decir, todos los VIAJES URBANOS hoy se denominan Viajes Municipales, y de conformidad con lo dispuesto en la resolución 20223040045515 del 2022, éstos deben tener:

1. Remesa Municipal con el Radicado de RNDC.
2. Registro de Viajes Municipal.
3. Cumplido de Viaje Municipal.

LABOR HEALTH I.P.S

Nuestra Misión

Somos una IPS de baja complejidad, que presta servicios de salud integrales e integrados; además servicios de centro de reconocimiento de conductores e institución para efectos de expedir certificados médicos de aptitud psicofísica, para la tenencia y porte de armas de fuego con rentabilidad financiera.

Tenemos presencia en el área metropolitana del valle de aburra y contamos con un equipo humano altamente calificado y comprometido con su trabajo; donde nuestra tecnología de punta es uno de los pilares fundamentales para una atención, con calidad y oportunidad.

Nuestros Servicios

- Exámenes de ingreso/egreso laboral
- Examen de seguimiento ocupacional
- Consulta de optometría
- Visiometría ocupacional
- Audiometría clínica
- Evaluación de la voz
- Laboratorio clínico
- Espirometría ocupacional
- EKG
- Examen osteomuscular por fisioterapeuta
- Análisis de puestos de trabajo
- Profesiogramas
- Paquete de trabajo en alturas
- Paquete de manipulación de alimentos
- Paquete para conductores
- Renovación de licencias de conducción
- Examen psicológico

Contáctenos

Carrera 43 a # 18 sur 135
Centro comercial SAO PAULO PLAZA
LOCAL 422 - sobre la Secretaría de Movilidad

documental@laborhealthips.com
317 647 71 39
@laborhealthips

www.laborhealth.com

mototransportar_carga

El amor de mi vida soy yo

Queridos amigos

Hoy quiero compartir con ustedes un pedacito de mi historia de vida. Soy Olga Castillo y quiero contarles que el amor de mi vida soy yo. Sí, así como lo leen. Soy una mujer que ha aprendido a valorarse y a amarse incondicionalmente.

Desde pequeña, siempre soñé con tener todo lo que tengo ahora. Me propuse no dejar que nada me quedara grande y luché por cada uno de mis sueños. Siempre he sido una mujer que nunca pierde, porque incluso en las derrotas, siempre encuentro una lección que aprender.

Sin embargo, el camino hacia donde estoy ahora no ha sido fácil. He tenido que enfrentarme a situaciones duras que han forjado mi carácter. Perder a mi madre cuando aún era una niña fue una de las experiencias más difíciles que he tenido que enfrentar. Imaginen el dolor y la soledad que se siente cuando se pierde a una madre a tan temprana edad.

Además, tuve que lidiar con un padre machista que solo quería que me casara y dependiera de un hombre para mi sustento. Pero yo no estaba de acuerdo con eso. A los 15 años, decidí salir de casa y enfrentarme a la vida por mi cuenta. Tenía claro que quería ser una gran empresaria y formar una familia.

Hoy puedo decir con orgullo que lo he logrado. Tengo una familia maravillosa, un esposo que amo con todo mi corazón, cuatro hijas que son mi razón de ser y cuatro nietos que llenan mi vida de alegría. Soy feliz con lo que tengo y con la persona en la que me he convertido. Quiero transmitirles un mensaje de esperanza y fortaleza. No importa las dificultades que enfrentemos en la vida, siempre hay una luz al final del túnel. Siempre podemos salir adelante y alcanzar nuestros sueños. El amor propio y la determinación son herramientas poderosas que nos ayudan a superar cualquier obstáculo.

Espero que mi historia les inspire a nunca rendirse y a luchar por lo que realmente desean. Recuerden que el amor de su vida también pueden ser ustedes mismos. Ámense, valórense y nunca dejen de soñar.

Con cariño,

Olga María Castillo Rendón

REDUCCIÓN DE RIESGOS EN PROCESOS DE CARGUE Y DESCARGUE

Por: Departamento de Seguridad

En vista de las actuales condiciones de piratería terrestre, el estado de las vías nacionales, el alto índice de víctimas en accidentes de tránsito y las pérdidas materiales derivadas de incidentes durante los procesos de cargue y descargue de vehículos de carga, en esta oportunidad queremos enfocarnos en la seguridad y la reducción de los riesgos inherentes en toda la cadena que compone nuestras operaciones logísticas.

La seguridad es nuestra principal prioridad, y es esencial que trabajemos conjuntamente para mitigar los riesgos asociados con el transporte de mercancías y la gestión de cargue y descargue. Para lograrlo, les instamos a considerar las siguientes medidas de seguridad en su gestión de citas para llevar a feliz término el desarrollo de esta delicada e importante operación logística:

- **Planificación y Rutas Seguras:** Antes de iniciar cualquier operación, asegúrense de tener acceso a información actualizada sobre las condiciones de las vías y los posibles puntos críticos en términos de seguridad. Planifique rutas alternas en caso de que sea necesario evitar áreas de alto riesgo.
- **Horarios y Visibilidad:** Programe las operaciones de cargue y descargue durante horas del día en las que haya mayor visibilidad. Evite al máximo realizar operaciones en horas de la noche o en condiciones climáticas adversas que puedan dificultar la visibilidad y aumentar el riesgo.
- **Vigilancia y Acompañamiento:** Cuando sea factible, considere la posibilidad de contar con escoltas o servicios de seguridad para acompañar los vehículos de carga en rutas vulnerables. La presencia de personal de seguridad puede disuadir actividades delictivas.
- **Comunicación Constante:** Mantenga una comunicación constante con los conductores y el personal encargado del cargue y descargue. Proporcione información sobre rutas, condiciones climáticas y puntos de contacto de emergencia.
- **Entrenamiento y Conciencia:** Capacite a su personal y a los conductores sobre las medidas de seguridad a seguir en situaciones de riesgo. Fomente una cultura de seguridad y la importancia de reportar cualquier incidente o actividad sospechosa.
- **Protección de Mercancías:** Asegúrense de que las mercancías estén adecuadamente protegidas y aseguradas en los vehículos de carga. Utilice métodos de empaque y sujeción apropiados para evitar daños en caso de maniobras bruscas o accidentes.
- **Cumplimiento Normativo:** Asegúrese de cumplir con todas las regulaciones y normativas locales relacionadas con la seguridad vial y el transporte de mercancías. Esto incluye requisitos de carga, señalización y equipo de seguridad. Al implementar estas medidas, conjuntamente estaremos trabajando para reducir los riesgos asociados con la piratería terrestre, los accidentes de tránsito y las pérdidas materiales. La seguridad de nuestro personal, los conductores y las mercancías son esencial para el éxito continuo de nuestras operaciones logísticas.

Agradecemos su cooperación y compromiso en la promoción de prácticas seguras en todas las etapas de la cadena logística. Cualquier información adicional, o de requerir asistencia en el desarrollo de sus operaciones logísticas, favor ponerse en contacto con nuestro departamento de seguridad y operaciones: 604 4445499 Ext. 111 y 137 Celulares 3167445720, 3218527342 y 3174031450.

mototransportar_carga

NOTICIAS SOBRE EL PLAN ESTRATÉGICO DE SEGURIDAD VIAL - PESV

TERMINA EL PLAZO DE TRANSICIÓN NORMATIVA DEL PESV. SUPERTRANSPORTE INICIARÁ PROCESOS DE VERIFICACIÓN

La Resolución 5178 de 2023 y su Anexo Técnico, adiciona el Título VI a la Circular única de Infraestructura y Transporte, y establece la terminación del plazo para la transición normativa de implementación y/o actualización del Plan Estratégico de Seguridad Vial PESV.

La Superintendencia de Transporte iniciará procesos de verificación del PESV, para lo cual se emitieron parámetros de verificación para validar la implementación, actualización y seguimiento de IPESV. La Superintendencia de Transporte podrá realizar requerimientos de información adicional o complementaria, además de realizar visitas de verificación remotas, documentales o visitar directamente las empresas obligadas a cumplir dicha normativa. En tal sentido, es importante que las empresas validen que su PESV esté actualizado según los lineamientos de la Resolución N° 20223040040595 del 12 de julio de 2022.

MOTOSEGURIDAD LTDA cuenta con más de 20 años de experiencia en servicios de vigilancia y seguridad privada, especializados en la modalidad de escoltas VIP, mercancías y vehículos. Nuestro equipo está conformado por personal altamente calificado y comprometido con la calidad del servicio.

Ofrecemos servicios en MODALIDAD DE ESCOLTAS CON MEDIOS HUMANOS, ARMADOS Y TECNOLÓGICOS.

Contactos:

SANTIAGO ARGÁEZ VERA, Coordinador de operaciones - 317 4031450 / coord.operaciones@motoseguridad.com.co
ORLANDO VARGAS SÁNCHEZ, Asesor - 317 4348692, - jefeseguridad@mototransportar.com.co
MIGUEL ÁNGEL DURANGO, Coordinador de escoltas - 315 868 7466 jefeseguridad@motoseguridad.com.co

Cefatrans

Cursos para obtención descuento en multas de tránsito

Es un organismo de apoyo al tránsito, que presta servicios de cursos sobre normas de tránsito, para la obtención de descuentos.

En **Cefatrans** Somos una empresa privada que tiene como objetivo principal la prestación del servicio de centro integral de atención, en los términos del Código Nacional de Tránsito artículo 136 de la Ley 769 de 2002.

Brindamos capacitaciones con personal calificado en el área de transportes; creando conciencia en los ciudadanos y contribuyendo a la reducción de posibles riesgos en la vía.

Nuestros Servicios

Mecánica básica

Facilitar conocimientos prácticos y básicos sobre el desempeño de un auto y sus diferentes sistemas mecánicos con el fin de optimizar y mejorar el rendimiento de su flota, brindando seguridad y eficiencia.

Educación vial

Las orientaciones para la educación en tránsito y seguridad vial dan cumplimiento a lo establecido por la ley 769 de 2002 art. 56.

Seguridad vial

Efectuar un diagnóstico del estado actual de su empresa, las prácticas en materia de seguridad vial y ejecutar un plan de acción con el fin de minimizar los posibles riesgos en la operación.

Manejo preventivo

Brindar técnicas para mejorar su conducción hasta llegar a estándares de calidad, con lo que a su vez se pretende mejorar las condiciones de seguridad y reducir los costos de operación y minimizar los indices de accidentalidad.

Apoyo Plan Estratégico de Seguridad Vial

Con el fin de brindar a nuestros clientes capacitación y efectuar un diagnóstico del estado actual de las mejores prácticas en materia de seguridad vial; para dar un apoyo estratégico, cumpliendo con los requerimientos de la ley 1503 de 2011, permitiéndose construir o mejorar una cultura de seguridad vial.

AMOR, AMISTAD Y MOTIVACIÓN

Felicitaciones al equipo de trabajo de Motoseguridad, se lucieron en la campaña del mes de septiembre: amor, amistad y motivación.

REFLEXIÓN, ORACIÓN Y ESPIRITUALIDAD

En Mototransportar, todos los jueves estamos en conexión con Dios y toda su corte celestial, a través del grupo de oración, para manifestarle nuestra gratitud por tantas bendiciones, milagros y favores recibidos.

MOTOGRAMA

Por: Jader José Durango P.

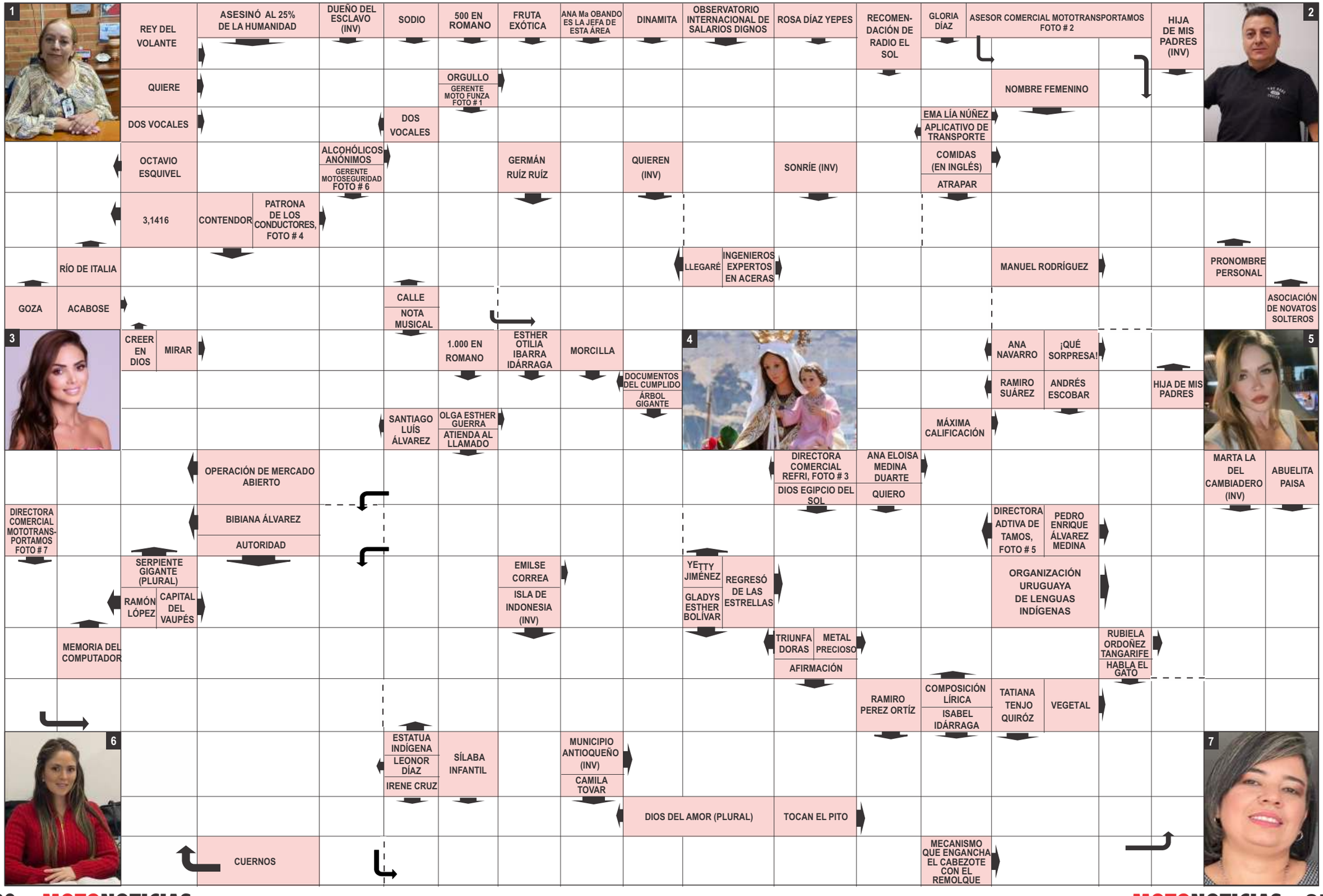

REFRILOGISTICA
Logística en Frío

¿QUIÉNES SOMOS?

Somos una compañía con amplia experiencia en el suministro de Soluciones Integrales en Cadena de Frío, con los valores que cimientan nuestra organización: **Innovación, enfoque a resultados, excelencia y trabajo en equipo**, por eso nuestro compromiso con el desarrollo del país, empieza con el apoyo y el acompañamiento permanente a nuestros clientes, convirtiéndonos en sus mejores aliados para la Logística en Frío.

Contamos con un equipo de trabajo profesional y comprometido para brindarle soluciones oportunas a la medida de sus necesidades.

VISIÓN

En el año 2027 ser la mejor alternativa y referente como operador logístico, que ofrece soluciones integrales en materia de almacenamiento, renta y venta de equipos para la conservación de producto seco y refrigerado, con factor diferenciador en innovación continua, desarrollo tecnológico con la era Digital, Responsabilidad social y ambiental y Alianzas Estratégicas, para todas las partes interesadas.

MISIÓN

Somos una importante alternativa como operador logístico, que ofrece soluciones integrales en materia de almacenamiento. renta y venta de equipos para la conservación de producto seco y refrigerado, facilitando al cliente la sostenibilidad de la cadena de abastecimiento y la rentabilidad de los accionistas de la compañía.

Contamos con un Talento Humano calificado, apoyados en los pilares estratégicos de la agenda 2030, en pro de las partes interesadas.

Cobertura NACIONAL

mototransportar_carga

NUESTROS SERVICIOS

EQUIPOS IDEALES: CÁRNICOS - FLORICULTORES Versatilidad en la operación logística (no necesita montacargas para la instalación o movimiento)

En el km 2 Vía Funza - Siberia está la Solución Logística Integral para el almacenamiento y distribución de sus productos.
Bodegas, espacios de almacenamiento y contenedores, todo en un solo lugar.

Extraer el calor de todo tipo de carga, de manera rápida, segura y eficiente.

GenSet: Diseñado para darle energía a la unidad de refrigeración para conservar el producto, evitando así su manipulación, contaminación y transbordos.

316 802 19 64
LINEA DE ATENCIÓN 24/7

CONTENEDORES

10´ 20´

30´

40´

GESTIÓN DE CUMPLIDOS EN LA OPERACIÓN DE TRANSPORTE DE MERCANCÍAS

Los cumplidos son los documentos, que, a propósito de su nombre, son los soportes que garantizan o evidencian que efectivamente la operación de transporte o el viaje, se cumplió a satisfacción. Así mismo, dichos documentos se convierten en el acervo probatorio frente a las autoridades competentes, de que la operación de transporte de carga es realizada por una empresa legalmente constituida. Los documentos que hacen parte de los cumplidos son los siguientes:

- **Manifiesto de Carga:** Debe tener el número de autorización, que es un consecutivo que de manera automática genera el aplicativo del Systram al momento de planillar o registrar el viaje en dicha plataforma, y debe tener la firma y huella del conductor y del despachador.
- **Contrato de vinculación temporal:** Como su nombre lo indica, corresponde al vínculo contractual temporal entre la empresa transportadora y el conductor. Debe contener la firma y huella del conductor.
- **Documento de registros de tiempos:** Contiene las fechas, horas de cargue y descargue de la mercancía y el número del radicado, el cual es un consecutivo asignado o generado automáticamente por el Systram al momento de registrar la operación en dicha plataforma.
- **Inspección Preoperacional:** En dicho documento se registra la inspección realizada al vehículo antes de iniciar el viaje, para garantizar que el vehículo cumple con los aspectos básicos que permitan un adecuado desarrollo de la operación de transporte. Este documento debe ser diligenciado y firmado por el conductor y el despachador.
- **Remesa:** En este documento se registran los datos del conductor, placa del vehículo, destinatario, remitente, tipo, cantidad y descripción de la mercancía a transportar; también debe llevar el número del radicado, el cual es asignado automáticamente por el Systram. Debe estar firmado por el conductor y preferiblemente con sello y firma del cliente.

Toda la documentación anteriormente referenciada debe ser entregada en la recepción de la empresa a la Sra. Adriana Colorado, a más tardar 48 horas hábiles después de realizado el viaje si es en camiones y sencillos; y 11 días hábiles si es en tracto mulas o tracto camiones.

NOTA: La ausencia y/o incumplimiento de cualquiera de los anteriores documentos, o la entrega extemporánea de los mismos, genera onerosas sanciones económicas y reprocesos para todos los que hacen parte de la operación de transporte de carga.

Por: Liliana Tabares
Directora Comercial y Operativa

mototransportar_carga

CAMPAÑA MES DE OCTUBRE DE 2023

ORDEN Y ASEO

FELICITACIONES AL EQUIPO ORGANIZADOR DE ACTIVIDADES

Madelein Gómez, Adriana Toro, Lizeth Santos, Jader Durango, Felipe Sepúlveda, Andrea Salazar, Slendy Callejas, Kelly Giraldo, Diana Arcila y Lina Gómez.

TIPS A TENER EN CUENTA PARA CONSERVAR EL ORDEN Y ASEO

- El orden, el aseo y la limpieza empiezan por casa.
- Apropiarse o adueñarse de sus puestos de trabajo.
- Mantener los puestos de trabajo limpios, ordenados y aseados.
- Pantalla, teclado y mosue limpios.
- En el escritorio solamente deben permanecer elementos útiles y los estrictamente necesarios.
- El escritorio virtual (PC), igualmente debe ser depurado.
- Mekatos bien guardados y en condiciones seguras que no atraigan plagas, bichos ni roedores.
- Generar cultura de autocontrol en el orden y el aseo, realizar periódicamente re re (barrido) al puesto de trabajo, depurarlo y retirar elementos inservibles.

Sobre la **campaña de orden y aseo** realizada en el mes de octubre, **Adriana Colorado** (recepción) fue escogida como la ganadora, por tener su puesto de trabajo en impecables condiciones.

¡Felicidades!

FIESTA DE HALLOWEN - OCTUBRE

CELEBRANDO HALLOWEN CON LOS NIÑOS Y LA FAMILIA MOTOTRANSPORTAR

FELICITACIONES AL EQUIPO ORGANIZADOR DE ACTIVIDADES

Slendy Callejas, Diana Arcila, Andrea Salazar, Kelly Giraldo, Jader Durango, Adriana Toro y Madelein Gómez

mototransportar_carga

ACTIVIDADES DEL MES DE NOVIEMBRE

"TRABAJO EN EQUIPO"

EQUIPO DE TRABAJO MOTOSEGURIDAD LTDA.

Las actividades lúdicas, recreativas y de crecimiento personal e impacto corporativo, realizadas durante el mes de noviembre de 2023, fueron organizadas y lideradas por la Gerencia, Subgerencia, departamento Jurídico, Sistemas y la Sra. Sofía Lopera, de una manera impecable.

RECONOCIMIENTO Y PREMIACIÓN A LAS ACTIVIDADES DEL MES DE NOVIMBRE DE 2023

PREMIACIÓN	1ra ACTIVIDAD	2da ACTIVIDAD	3ra ACTIVIDAD	4ta ACTIVIDAD
Primer puesto	Motoseguridad	Talento Humano, Cartera, Sistemas y Publicidad	Comercial, CAD, Servicio al Cliente, Despachos	**Área destacada como la mejor de todas la actividades del mes "Motoseguridad"**
Segundo puesto	Talento Humano, Cartera, Sistemas y Publicidad	Motoseguridad	C. Interno, Facturación, Pagos, Tesorería y Cambiadero	
Tercer puesto	Contabilidad	C. Interno, Facturación, Pagos, Tesorería y Cambiadero	Contabilidad	
Cuarto puesto	Comercial, CAD, Servicio al Cliente, Despachos	Contabilidad	Motoseguridad	

ESTAMOS PARA ESCUCHARTE

El Comité de Convivencia es un grupo de vigilancia que contribuye a la protección de los trabajadores contra los riesgos psicosociales. Algunos de estos pueden ser el estrés, el acoso o las enfermedades laborales.

Miembros principales

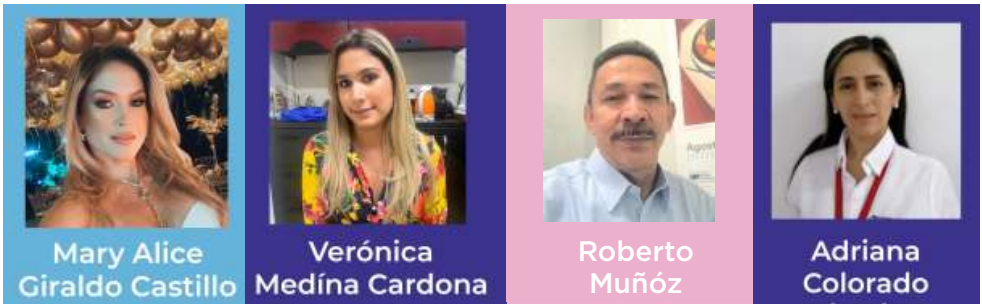

Miembros suplentes

¿Qué son las microagresiones?

- Son comentarios o acciones que se dirigen negativamente a las personas.
- Una microagresión puede ser intencional o accidental.
- Es una forma de discriminación.

¿Cómo evitar las microagresiones?

- Escuchar a la persona que recibe la microagresión y ser empática con sus sentimientos.
- Intentar no estar a la defensiva o ignorar los sentimientos de la persona.
- Tomar la responsabilidad de cualquier sesgo subyacente hacia ciertos grupos y tomar acción para ser más educados y comprensivos.
- Comprometerse a cambiar los comportamientos microagresivos.

En CIA CAPRI

Somos una empresa privada que tiene como objetivo principal la prestación del servicio de centro integral de atención, en los términos del Código Nacional de Tránsito articulo 136 de la Ley 769 de 2002.

Brindamos capacitaciones con personal calificado en el área de transportes; creando conciencia en los ciudadanos y contribuyendo a la reducción de posibles riesgos en la vía.

Nuestros Servicios

Mecánica básica

Facilitar conocimientos prácticos y básicos sobre el desempeño de un auto y sus diferentes sistemas mecánicos con el fin de optimizar y mejorar el rendimiento de su flota, brindando seguridad y eficiencia.

Apoyo Plan Estratégico de Seguridad Vial

Con el fin de brindar a nuestros clientes capacitación y efectuar un diagnóstico del estado actual de las mejores prácticas en materia de seguridad vial; para dar un apoyo estratégico, cumpliendo con los requerimientos de la ley 1503 de 2011, permitiéndose construir o mejorar una cultura de seguridad vial.

Educación vial

Las orientaciones para la educación en tránsito y seguridad vial dan cumplimiento a lo establecido por la ley 769 de 2002 art. 56.

Primeros auxilios

Con el fin de mejorar y minimizar los riesgos, en cumplimiento del pilar de atención a víctimas, desarrollar en su personal habilidades continuas en el área de primeros auxilios.

Manejo preventivo

Brindar técnicas para mejorar su conducción hasta llegar a estándares de calidad, con lo que a su vez se pretende mejorar las condiciones de seguridad y reducir los costos de operación y minimizar los indices de accidentalidad.

Seguridad vial

Efectuar un diagnóstico del estado actual de su empresa, las prácticas en materia de seguridad vial y ejecutar un plan de accióncon el fin de minimizar los posibles riesgos en la operación.

Contacto

Teléfono : 318 576 92 59

Email: gerencia@instructoresvialesciacapri.com

Dirección : Calle 72 # 42 - 33, Itagüí - La Esmeralda

ATANASIO GIRARDOT

1791/05/02 - 1813/09/30

- Militar colombiano.
- Héroe de la batalla de Bárbula (1813).
- Participó en: Las guerras de independencia de Colombia y Venezuela.
- Padres: Louis Girardot y Marta Josefa Díaz de Hoyos
- Nombre: Manuel Atanasio Girardot Díaz
- Nació el 02 de mayo de 1791 en San Jerónimo, Antioquia.

Hijo de Marta Josefa Díaz de Hoyos y Louis Girardot, comerciante francés, radicado en Antioquia y desde 1801 en Bogotá.

Al igual que sus hermanos Pedro y Miguel, Atanasio se dedicó al servicio de las armas.

Atanasio cursó también estudios en la Universidad del Rosario, en Bogotá, obteniendo su título en Leyes el 30 de octubre de 1810.

Inició su carrera militar como teniente del batallón de infantería auxiliar de guarnición de Santa Fe, y desde 1810, en el batallón de Voluntarios de las Guardias Nacionales.

Incorporado a la causa independentista, participó de la expedición en apoyo de la Confederación de Ciudades distinguiéndose en la liberación de Popayán y en la Batalla del Bajo Palacé el 28 de marzo de 1811.

Durante la presidencia de Antonio Nariño del Estado Libre de Cundinamarca, ascendió a capitán combatiendo a las provincias federalistas de Tunja y El Socorro. Antonio Nariño quiso establecer un gobierno centralista en la Nueva Granada. Girardot cambió de bando y combatió con las Provincias Unidas. El ejército federal fue derrotado en Bogotá, en enero de 1813.

Se sumó a las tropas de Simón Bolívar en la Campaña Admirable al frente de batallones en la ocupación de Trujillo y Mérida.

En el avance hacia Caracas, se encargó de la retaguardia desde Apure, hasta alcanzar a Bolívar en las inmediaciones de Naguanagua, junto al cerro de Bárbula, donde se enfrentaron con el ejército realista.

El 26 de agosto de 1813, Bolívar asedió la plaza de Puerto Cabello. El 16 de septiembre emprendió la retirada hacia el pueblo de Naguanagua y el realista Monteverde movilizó sus tropas hasta el sitio de Las Trincheras, enviando una columna de hombres a tomar posición en las alturas de la hacienda Bárbula. Bolívar envió el 30 de septiembre las tropas de Girardot, Urdaneta y D'Elhuyar, que lograron desalojar a los realistas.

Atanasio Girardot murió alcanzado por una bala de fusil el 30 de septiembre de 1813, cuando trataba de fijar el pabellón nacional granadino en la altura conquistada en Naguanagua, Carabobo, Venezuela.

Tomado de Wikipedia:

mototransportar_carga

Somos una empresa de transporte especial de pasajeros y carga, perteneciente a la Organización MOTOTRANSPORTAR con 44 años en el mercado brindando un mundo de transporte y logística a nivel nacional, somos una empresa integral y especializada con cobertura a nivel urbano, nacional e internacional.

Contamos con todas las habilitaciones y pólizas que exige la norma, cumplimos con las certificaciones ISO que garantizan la calidad de nuestro servicio.

Nuestra plataforma **"SÍGUEME"** te garantizará transparencia y seguridad para el seguimiento del personal, monitoreando 24/7 con el fin de indicarte la trazabilidad de los servicios en el momento que lo necesites.

Contamos con personal de excelencia que te brindaran la mejor atención, conductores altamente calificados para realizar sus funciones todos apoyados en los pilares estratégicos de la agenda 2030, en pro de las partes interesadas.

SERVICIOS

Servicio de transporte **para empresas:**

Somos una empresa de transporte habilitada para la prestación de servicio de transporte empresarial, transportamos personal, funcionarios, prestamos servicio a grandes empresas de todos los sectores, contamos con nuestras pólizas, parque automotor y tecnología adecuada para el seguimiento de los servicios garantizando seguridad y transparencia.

Servicio de transporte **empresarial Turístico:**

Cumplimos con todas las exigencias legales para el transporte de turismo a nivel nacional.

Servicio de transporte de **Carga:**

- Transporte de Carga Seca
- Refrigerada
- A Granel
- Líquidos
- Hidrocarburos
- Maquinaria pesada y mucho más.

Proyecto Hidroituango

Transporte de Pasajeros con más de 60 vehículos y 130 personas, en los últimos 6 años.

Proyecto Cocana

Transporte marítimo y terrestre, construcción de muelles y vías para el acceso de transformadores, postes, cables, torres y todos los insumos para la interconexión.

Visita nuestra página
www.mototransportar.com.co/mototransportamos/

CUMPLEAÑOS NOVIEMBRE Y DICIEMBRE

Felicitaciones a todos nuestros compañeros de trabajo en su cumpleaños, muchas bendiciones, salud y prosperidad, y que sigan cumpliendo muchos años más de vida…

CUMPLEAÑOS DEL MES DE DICIEMBRE

DÍA	NOMBRE	CARGO	EMPRESA DEL GRUPO
1	Mazo Guzmán María Alejandra	Auxiliar Administrativa	CEFATRANS SAS
2	Vargas Suescún Carlos Mario	Director de Operaciones	MOTOTRANSPORTAMOS SAS
2	Calle Pérez Luis Albeiro	Auxiliar de Mantenimiento	REFRILOGÍSTICA SAS
3	Arenas Zapata Juan José	Controlador de Tráfico	INNOVAGONES TECNOLOGICAS CA
4	Isaza Alfonso	Montacarguista	REFRILOGISTICA SAS
5	Cruz Castro Angie María	Optómetra	LABOR HEALTH IPS SAS
5	Martínez Mojica Stiven Federico	Conductor	MOTOTRANSPORTAMOS MASSY TER
5	Riaño Wilchez Rosember Stiven	Auxiliar de Bodega	REFRILOGÍSTICA SAS
5	Ruiz Urreao Javier	Control Tráfico	INNOVACIONES TECNOLOGICAS CA
6	Riaño Wilchez José Manuel	Auxiliar de Bodega	REFRILOGÍSTICA SAS
6	Pineda Castillo Marta Sonia	Facturación y Pagos	MOTOTRANSPORTAMOS SAS
6	Cabrera Díaz Miguel Ángel	Auxiliar Logístico de Car	REFRILOGÍSTICA CARGUE Y DESCAR
7	Ocampo López Jorge Andrés	Despachador Trabajo Enc	MOTOTRANSPORTAMOS SAS
8	Mina Figueroa Jesús Alberto	Embarcador	MOTOTRANSPORTAMOS SAS
9	Callejas Taborda Slendy Andrea	Aprendiz etapa lectiva	MOTOTRANSPORTAMOS SAS
11	Duque Vélez Nathalia	Asistente Financiera	CEFATRANSSAS
13	Saldarriaga Cano Yesica	Auxiliar Operativo	CEFATRANS SAS
13	Gutiérrez Galeano Luz Marina	Promotor	CEFATRANS SAS
14	Clavijo Talero Una Yomaira	Control Interno	MOTOTRANSPORTAMOS SAS
16	Torres López Jairo Andrés	Director de Calidad	REFRILOGISTICA SAS
17	Pacheco Álvarez Hemel Antonio	Asesor en Servicios de TT	MOTOTRANSPORTAMOS SAS
18	Calderón Tejeiro Eduardo	Conductor	MOTOTRANSPORTAMOS BARRANCA
19	Garzón Sánchez Jhon Jairo	Conductor	MOTOTRANSPORTAMOS EL TOYO
20	García Julio María Angélica	Servicios Generales	REFRILOGÍSTICA SAS
20	Castillo Renden Luis Aníbal	Vigilante Casa Cárcel	MOTOSEGURIDAD LTDA
22	Giraldo Castillo Luisa María	Gerente Administrativo	LABOR HEALTH IPS SAS
23	Rivera Herrera Valentina	Recepcionista	MOTOTRANSPORTAMOS SAS
23	Nieto Cornieles Víctor Millan	Conductor	MOTOTRANSPORTAMOS BARRANCA
29	Villada Galeano Sebastián	Auxiliar de Sistemas	CEFATRANS SAS
29	Morera Wilson	Conductor	MOTOTRANSPORTAMOS BARRANCA
31	Murillo Pérez Junior David	Montacarguista	REFRILOGÍSTICA SAS
31	Sepúlveda Galeano Juan Felipe	Seguridad y salud en el trabajo	MOTOTRANSPORTAMOS SAS

CUMPLEAÑOS DEL MES DE NOVIEMBRE

DÍA	NOMBRE	CARGO	EMPRESA DEL GRUPO
1	Hernández Misas Yasleyson	Vigilante	MOTOSEGURIDAD LTDA
1	Riaño Wilchez Cesar Augusto	Auxiliar de Bodega	REFRILOGÍSTICA ASAS
2	Ocampo Orozco Guillermo	Despachos Carga Seca	MOTOTRANSPORTAMOS SAS
3	Contreras Cárdenas Albeiro	Conductor	MOTOTRANSPORTAMOS TEAM FOOD
6	Álvarez Villlada María Cristina	Asistente Administrativo	TRAMITAR SEGUROS
9	González Medina Eliana Yasmín	Pagos	MOTOTRANSPORTAMOS SAS
10	Argaez Vera Santiago	Coordinador de Operaciones	MOTOSEGURIDAD LTDA
10	Gacha Porras Edwar Albeiro	Conductor	MOTOTRANSPORTAMOS BARRANCA
11	Chica Martínez Manuel Cesario	Mayordomo	REFRILOGÍSTICA SAS
13	Cuadrado Marimon Miguel Ángel	Auxiliar de Bodega	REFRILOGÍSTICA SAS
13	Castillo Renden Martha Cecilia	Despachos	MOTOTRANSPORTAMOS SAS
15	Usuga Higuita Silvana Mabel	Directora Talento Humano	MOTOTRANSPORTAMOS SAS
16	Garay Méndez Mario Orlando	Coordinador	REFRILOGÍSTICA SAS
17	Giraldo Castillo Mary Alice	Directora Administrativa	MOTOTRANSPORTAMOS SAS
18	Quintero Cardona Donald Stiven	Control Tráfico	INNOVAGONES TECNOLÓGICAS CA
19	Villamil Sánchez Carlos Ivan	Conductor	MOTOTRANSPORTAMOS COLANTA
20	Montoya González Johan Alexis	Instructor Vial	CEFATRANS SAS
21	Muñoz Salazar Sebastián	Promotor	CEFATRANS SAS
22	Pemberty Baleta Jhon Reinier	Escolta Motorizado	MOTOSEGURIDAD LTDA
22	Castillo Murillo Valentina	Auxiliar de Cartera	REFRILOGISTICA SAS
23	Galvis Jaramillo Carios Mario	Escolta Vehicular	MOTOSEGURIDAD LTDA
23	Arcila Martínez Diana Patricia	Auxiliar de Contabilidad	REFRILOGISTICA SAS
26	Úsuga Higuita Ana Cristina	Aprendiz Etapa Lectiva	MOTOTRANSPORTAMOS SAS
28	Parra castro Carlos Andrés	Conductor	MOTOTRANSPORTAMOSBARRANCA
28	Rodríguez Veloza Armando	Coordinador Oper. Colanta	MOTOTRANSPORTAMOS SAS
29	Basto Rodríguez Ornar Leonardo	Auxiliar Operativo / Oper	MOTOTRANSPORTAMOS SAS
29	Agudelo Garcés Henry Alexander	Aprendiz Etapa Lectiva	REFRILOGÍSTICA SAS

GOBIERNO CORPORATIVO

mototransportamos
rodando hacia el futuro

MISIÓN

Somos una empresa integral, especializada en el transporte público terrestre automotor de carga y servicio especial de pasajeros, con cobertura a nivel urbano, nacional e internacional.

Contamos con un Talento Humano calificado, apoyados en los pilares estratégicos de la agenda 2030, en pro de las partes interesadas.

VISIÓN

En el año 2027, ser la mejor alternativa y referente en el transporte terrestre público automotor de carga y servicio especial de pasajeros en Colombia, con cobertura a nivel urbano, nacional e internacional, con factor diferenciador en innovación continua, desarrollo tecnológico con la era Digital, Responsabilidad social, ambiental y Alianzas Estratégicas, para todas las partes interesadas.

VALORES CORPORATIVOS

Nuestra organización, basada en un proceso de selección con nuestro talento humano, ha determinado de acuerdo a las convicciones y principios de las personas que guían los destinos de la empresa, los mejores valores que se adapten a nuestra razón de ser, con el empoderamiento de todos los colaboradores para la ejecución de las labores con integridad, productividad, innovación y adaptabilidad.

Los valores estratégicos de la organización desempeñan un papel significativo en la definición de los conceptos de negocio, y pondrán en su sitio sus prioridades estratégicas a medida que desarrolla la función asignada.

- **Empoderamiento:** Actuar de acuerdo con la responsabilidades asignadas, las facultades y recursos otorgados a cada individuo y áreas de la empresa, orientadas al logro de resultados acordados.
- **Integridad:** Actuar con principios éticos de manera consecuente con los objetivos, principios y normas empresariales, sin obtener ventajas personales en las decisiones y en los procesos organizacionales.
- **Productividad:** Cumplir los objetivos rentables propuestos, haciendo uso óptimo de los recursos disponibles, basados en los cuatro pilares de la agenda 2030.
- **Innovación:** Actitud permanente de investigación y desarrollo de soluciones creativas en los procesos y productos, para un mejor desempeño individual y colectivo que se traduzcan en un eficaz servicio al cliente.
- **Adaptabilidad:** Es la capacidad que tiene nuestra organización, de responder con flexibilidad a los cambios que ocurren en el entorno y adaptarse a las nuevas realidades y retos que demanda el mercado actual.

mototransportar_carga

MATRIZ DOFA GRUPO MOTOTRANSPORTAR

Fortalezas

- Variedad de bases de datos en las diferentes empresas.
- Diversidad de productos y servicios asociados.
- Personal profesional especializado en diferentes áreas del conocimiento.
- Gobierno corporativo
- Clientes con empresas sólidas.
- Cobertura nacional.
- Músculo financiero.
- Estabilidad laboral.
- Compromiso de la Alta Dirección.
- Clientes y proveedores diversificados.

Oportunidades

- Incertidumbre país.
- Licitaciones ofertadas por las entidades estatales.
- Régimen de zona franca.
- Nuevas tecnologías.
- Modelos colaborativos.

Análisis inteligente (DOFA)

Gestión del cambio (Debilidades)

- Proyección y planeación de nuevos negocios.
- Falta cultura de costos
- Baja implementación de procesos.
- Falta de indicadores que agreguen valor.
- Falta de comunicación asertiva.
- Software limitados y no intercomunicados, obligando a reprocesos.
- Falta de consistencia y coherencia en el procesos financiero.
- Operaciones abarca parcialmente lo comercial.
- Sinergia comercial individual y no organizacional.
- Baja capacitación para mejorar perfiles.

Gestión de adaptación (amenazas)

- Reformas continuas que generan inestabilidad e incertidumbre en la Organización.
- Ciber delincuencia fortalecida.
- Entorno político.

POLÍTICA ORGANIZACIONAL

Trabajar con calidad y seguridad, en el servicio de transporte terrestre de carga automotor y servicios especiales de pasajeros, con oportunidad, atención personalizada, profesional y amable; identificando los riesgos y sus efectos deseables y no deseables, dada la situación de emergencia económica y laboral que actualmente enfrenta nuestro país y el mundo en general, por causa de diferentes variables exógenas y endógenas difíciles de predecir y controlar, permitiéndonos de manera oportuna minimizar los efectos negativos en la salud física y mental de nuestras partes interesadas; propiciando la aplicabilidad de protocolos de bioseguridad y diferentes alternativas de manera estratégica, para salvaguardar el sostenimiento de la organización.

Lo anterior, soportado con un parque automotor disponible y en óptimas condiciones, comprometida con el desarrollo e implementación de controles para prevenir que nuestras operaciones se vean afectadas por actividades ilícitas como el contrabando, corrupción, soborno, narcotráfico, lavado de activos, terrorismo o su financiación, así como prevenir adicciones tales como el tabaquismo, alcohol y sustancias psicoactivas; promoviendo la seguridad vial y la transparencia en nuestras operaciones.

Desarrollar todas sus actividades dentro de un marco legal en seguridad, salud, ambiente y otros que suscriba la compañía; comprometidos con la identificación y eliminación de peligros, valoración y reducción de riesgos, promover condiciones que permitan prevenir incidentes, accidentes y enfermedades laborales, la prevención del deterioro a la salud, daños a la propiedad. Así como la prevención y compromiso con la disminución de la contaminación y protección del medio ambiente. Comprometiéndose a promover un espacio para la participación y consulta de los empleados.

Incluyendo a proveedores, subcontratistas, practicantes y demás grupos de interés, y por ende incrementar la productividad de nuestro personal, ambiente, calidad y seguridad; buscando siempre el mejoramiento continuo en cada uno de nuestros procesos.

INTEGRANTES BRIGADA DE EMERGENCIA MOTOTRANSPORTAMOS SAS

¿Qué es una brigada de emergencia?

Es un grupo de trabajadores organizados debidamente entrenados y capacitados para actuar antes, durante y después de una emergencia en la institución. A los cuales se les denomina brigadistas que se desempeñan como promotores del área preventiva y actúan en caso de una emergencia. Deberán estar conformadas por personas que aseguren el soporte logístico del plan de emergencias, por lo tanto deben conocer las instalaciones, rutas y alarmas. Estas personas serán entrenadas en extinción de incendios, rescates y salvamentos minimizando sus consecuencias.

¿Quiénes deben ser los brigadistas?

1. Ser voluntarios
2. Representar a todas las áreas.
3. Tener permanencia dentro de la empresa.
4. Poseer liderazgo que permita la participación de otros integrantes.
5. Estar en adecuado estado físico y mental.
6. Conocer la institución y sus procesos.
7. Estar capacitado y entrenado adecuadamente

INTEGRANTES

Luis Guillermo

Wilder León

Adriana Toro

Carolina Ciro

Juan Ríos

Santiago Isaza

Lizeth Santos

Cristian Chica

Valentina C.

Ana Arango

Felipe Sepúlveda

INTEGRANTES DEL COPASST MOTOTRANSPORTAMOS SAS

¿Qué es el COPASST?

El COPASST es un organismo de Promoción y vigilancia del sistema de salud y seguridad en el trabajo, su nombre paritario obedece a que debe estar conformado equitativamente con igual número de integrantes que representen a los trabajadores y a la gerencia de la empresa.

Funciones del COPASST

1. Participación, promoción y divulgación de todas las actividades de seguridad y salud en el trabajo.
2. Actuar como organismos de vigilancia para el cumplimiento de los programas de seguridad y salud en el trabajo.
3. Conocer resultados de inspecciones o investigaciones realizadas por autoridades.
4. Elegir el secretario del COPASST, realizar las reuniones periódicas y mantener el archivo organizado y actualizado de las actas de cada reunión.
5. Proponer medidas de control de que le permitan a la empresa adoptar medidas en pro del mejoramiento de las condiciones de seguridad y salud en el trabajo.
6. Proponer y participar en actividades de capacitación.
7. Colaborar con las investigaciones de los accidentes de trabajo, proponer planes de acción y hacer seguimiento en su cumplimiento (Resolución 1401 2007)
8. Hacer inspecciones de seguridad.
9. Servir como organismo de coordinación en la solución de problemas que afecten la seguridad y salud en el trabajo (Tomado de resolución 2013 de 1986)

COPASST
comité Paritario
de Seguridad y Salud en el Trabajo

Liliana Tabares

Cecilia Arias

Carolina Orozco

Silvana Usuga

Yeraldin Gómez

Ana María Mira

Teresita Giraldo

Norely Lopera
Vigía Mototransportando

LABOR HEALTH I.P.S

Recuerda renovar tu licencia de conducción

RENOVACIÓN DE LICENCIAS

Se agota el tiempo para renovar tu licencia.
Evita sanciones.

@LABORHEALTHIPS

CONTÁCTANOS:
317 647 71 39

C.C Sao Paulo Plaza, Local 422
Sobre la Secretaría de Movilidad

TRAMITAR

Nosotros lo hacemos por ti

Tu tranquilidad es nuestra prioridad

En Tramitar seguros, contamos con soluciones personalizadas y adaptadas a sus necesidades específicas. Manejamos un amplio portafolio en seguros, como lo es pólizas de:

Vehículos | SOAT | Empresarial | RCE | Cumplimiento | Salud | Vida | Hogar

Contamos con los mejores productos para proteger tu patrimonio familiar, brindándote tranquilidad; además, contamos con un equipo de trabajo experto en soluciones ideales para cada persona.

Nos caracterizamos en valores como el respeto, confianza, responsabilidad, ética, honestidad y profesionalismo; con el fin de establecer una relación a largo plazo con cada cliente generando una promesa de servicio con oportunidad, integridad y calidad.

Contáctenos
@tramitarseguros
311 376 84 57
Calle 72 # 42-33

mototransportar_carga